

MANUAL DE INSTRUÇÕES PARA A PROVA *ON-LINE*

PROCESSO SELETIVO PÚBLICO PARA INGRESSO NO PROGRAMA DE RESIDÊNCIA E EXTENSÃO
DE PRÁTICA JURÍDICA NO ÂMBITO DO PODER JUDICIÁRIO DO ESTADO DO PARANÁ/PR

Orientações iniciais

A prova somente estará habilitada para equipamentos: **Notebook** ou **Computador Pessoal**.

- Configurações mínimas:

Requisitos de sistema

O teste supervisionado é executado em um desktop ou laptop com Webcam integrada, onde o candidato será monitorado pela IA e/ou por um fiscal humano através do LiveFeed (Transmissão do vídeo do candidato ao vivo).

Abaixo estão os requisitos do sistema a serem assegurados pelos candidatos antes de realizarem a Avaliação monitorada baseada em IA.

Sistema Operacional	MAC	Windows (32 Bit)	Windows (64 Bit)
Versão Sistema Operacional	Mac OS 10.14 ou superior	Windows 10 ou superior OS genuíno e licenciado	Windows 10 ou superior OS genuíno e licenciado
Display da máquina	Todas as versões são suportadas		
Webcam integrado e microfone do dispositivo	Webcams e microfones genéricos suportados		
Câmera externa e microfone no dispositivo	Permitido apenas de uma única fonte		
Velocidade da Internet	Mínimo de 1 Mbps para teste supervisionado		
Navegadores e versões recomendados	Google Chrome - 107 ou superior Mozilla Firefox - 107 ou superior Safari - 14 ou superior MSB - Versão mais recente	Google Chrome - 107 ou superior Mozilla Firefox - 107 ou superior MSB - Versão mais recente	

Orientações iniciais

A instalação do *plug-in* deve ocorrer antes da data de realização das provas *on-line*.
Verifique se seu usuário tem perfil de administrador do sistema operacional,
instalado em seu computador/*notebook*.

- Para se certificar que o *plug-in* está corretamente instalado, acesse o menu do *Browser* em configurações, item “Extensões”.

Dentre as extensões instaladas deverá estar:

- Sua *webcam* deverá estar em pleno funcionamento. Faça um teste no *link* abaixo:
<https://pt.webcamtests.com/>

MSB- Pré-Requisitos (1 / 2)

O candidato deve garantir o seguinte para que o MSB (Mettl Secure Browser) funcione corretamente:

- Verifique se não há atualizações pendentes em seu sistema operacional
- Verifique a lista de antivírus/firewall compatível antes de instalar o MSB (lista compartilhada no final)
- O candidato deve baixar e instalar a versão mais recente do MSB. Não deve haver restrições no dispositivo que impeçam o candidato de fazer o mesmo
- O candidato pode baixar a versão mais recente do MSB através do e-mail de convite para o teste compartilhado pelo administrador ou pode fazer o download diretamente usando os seguintes links:

<https://tests.mettl.com/v2/system-check/7vdfrobke8>

- O candidato deve remover todas as versões do MSB instaladas anteriormente antes de fazer uma nova instalação do MSB. A máquina do candidato deve ter apenas um MSB instalado a qualquer momento.
- O candidato deve ter direitos administrativos no sistema e não deve estar logado como um usuário convidado. São necessários direitos de administrador para instalar e iniciar o MSB
- O candidato deve ter câmera e microfone funcionando e nenhum aplicativo terceiro acessando a câmera ou o microfone antes de iniciar o teste
- Os candidatos devem salvar todo o trabalho e fechar aplicativos/software abertos antes de clicar no link do teste para iniciar o MSB. Se algum aplicativo proibido for encontrado em execução, o MSB solicitará que o usuário feche o aplicativo
- Ao executar o teste, o candidato deve evitar reiniciar forçadamente. Além disso, é recomendável que o sistema esteja funcionando conectado na energia (e não com bateria)

MSB- Pré-Requisitos (2 / 2)

Caso o candidato não esteja usando um dispositivo pessoal, mas um dispositivo fornecido pela empresa, é provável que as políticas de TI da empresa imponham restrições às instalações de software. Nesse caso, o candidato deve usar um dispositivo pessoal ou entrar em contato com a equipe de TI da empresa para instalar o MSB.

Installing / running MSB on corporate / enterprise machines -

- Se um cliente deseja executar o MSB em dispositivos corporativos, o cliente deve obter ajuda de sua equipe de TI
- Normalmente, nesses casos, a equipe de TI colocará o MSB na lista de permissões como um aplicativo aprovado e o instalará nas máquinas dos candidatos

Instalando o Mettl Secure Browser - Windows OS

Depois que o arquivo de instalação do MSB for baixado com sucesso em seu computador, o candidato poderá instalar o MSB simplesmente seguindo as etapas abaixo mencionadas:

- Clique no arquivo baixado do Mettl Secure Browser (MSB) com o nome MSB.exe. Clique em “Executar” para iniciar o processo.
- Após o download do arquivo, clique em “Instalar” para iniciar a instalação.
- Após a conclusão da instalação, clique em “Fechar” para finalizar o processo.

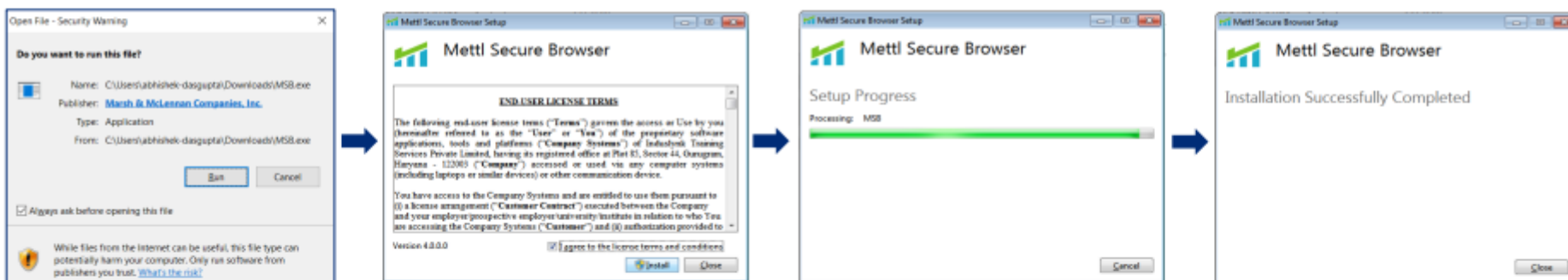

Observação:

- Caso haja uma atualização disponível, desinstale a versão mais antiga do MSB e, em seguida, instale o MSB mais recente e inicie-o

Instalando o Mettl Secure Browser - MacOS

Depois que o arquivo de instalação do MSB for baixado com sucesso em seu computador, você poderá instalar o MSB simplesmente seguindo as etapas abaixo mencionadas:

- Clique duas vezes para abrir o arquivo MSB.dmg.
- Arraste o ícone MSB para a pasta Aplicativos para copiá-lo
- Clique em "Eject" MSB com o botão direito
- Ao iniciar o MSB pela primeira vez, você será avisado de que baixou o MSB da Internet. Clique em "Abrir".

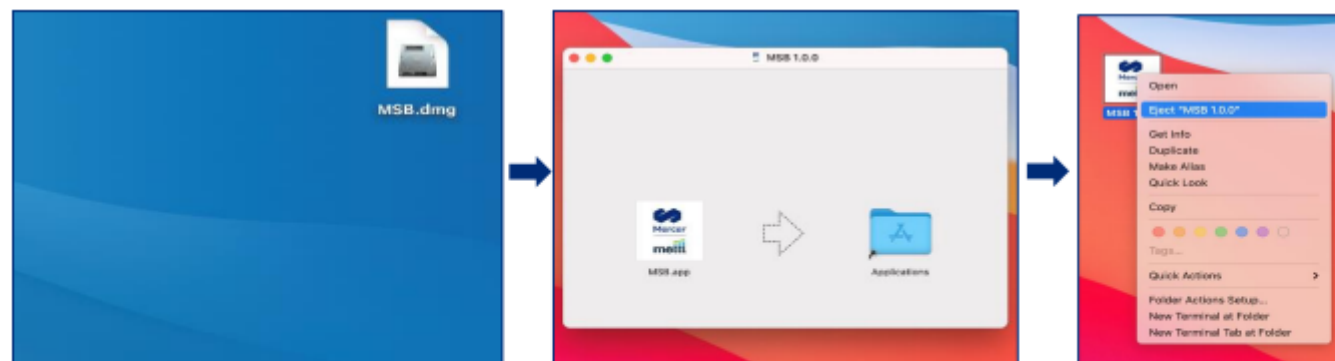

[MacOS Installtion Support Article](#)

Iniciando MSB

- Depois que o MSB for instalado com sucesso, o teste será iniciado* no ambiente seguro do MSB
- Ao iniciar o teste, o Mettl Secure Browser (MSB) forçará o fechamento de todos os aplicativos proibidos ativos no sistema. (Imagem 1)



Imagem 1: Windows

*O MSB pode demorar alguns segundos para iniciar. Por favor, seja paciente e aguarde alguns segundos antes de tentar novamente a abetura.

Iniciando MSB

- Se o MSB não conseguir fechar todos os aplicativos mencionados por conta própria, poderá solicitar que você feche esses aplicativos manualmente no Gerenciador de Tarefas (Imagens 2 e 3).
- Por favor, abra o Gerenciador de tarefas / Monitor de atividades em seu sistema, selecione as opções mencionadas nos aplicativos em processos em segundo plano solicitados pelo MSB e feche-os clicando em Finalizar tarefa.



Imagem 2: MAC



Imagem 3 Windows

Realizando a avaliação no MSB

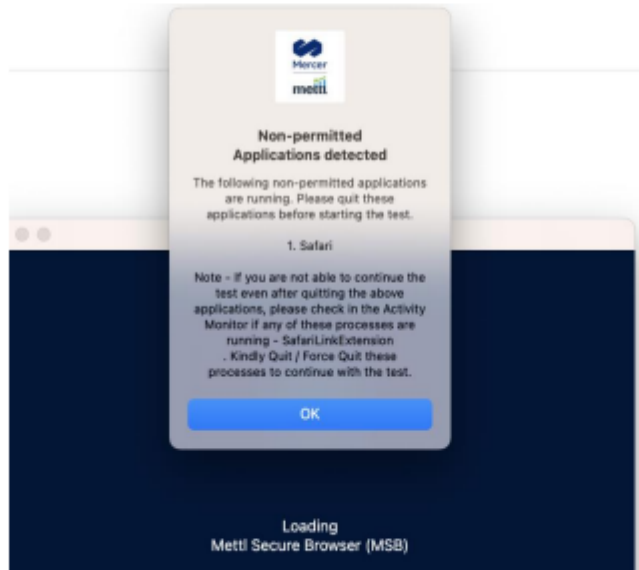
- Depois de instalar e iniciar com êxito um teste no MSB, o MSB não permitirá que você saia do aplicativo antes que o teste seja concluído. Todos os navegadores e aplicativos proibidos executados anteriormente agora são fechados à força pelo MSB e você não poderá acessá-los
- O MSB também não permite o compartilhamento/espelhamento de telas de computador em nenhum outro dispositivo de exibição. Se a tela do seu computador for compartilhada antes de iniciar o MSB, ele não permitirá que você inicie o teste até que você remova o cabo usado para compartilhar telas. Se você conectar o cabo para compartilhar telas enquanto estiver tentando fazer o teste, ele será detectado e seu teste será encerrado, automaticamente.
- O MSB não possui botões de navegação, mas o botão opcional de recarregar na barra de tarefas ou a tecla F5 pode ser usado para recarregar a página atual no caso do Windows. Para MAC, cmd+R ou cmd+shit+R pode ser usado para recarregar

Observação: consulte o slide Recursos antitrapaça do MSB para obter uma lista completa de recursos antitrapaça.

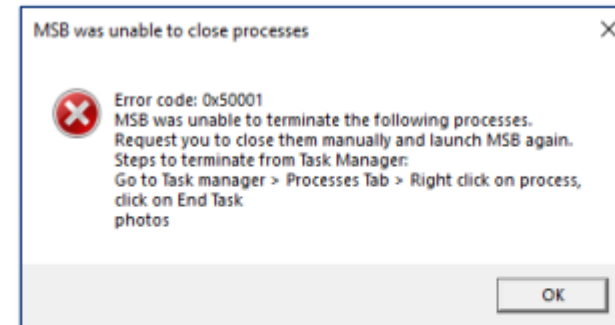
MSB - FAQs

Q. Não consigo iniciar o teste no MSB, está dando erro?

O candidato deve seguir os passos descritos abaixo:

1. Sair do MSB (se o MSB não for encerrado, **pressione e segure a tecla Power*** e reinicie)
2. Desinstale o MSB do seu dispositivo
3. Assegure-se do seguinte:
 - Não há atualizações de sistema operacional pendentes em seu dispositivo
 - Seu antivírus é compatível (verifique a lista no final). Caso contrário, adicione o MSB como aplicativo confiável em seu AV ou desative o AV para a realização da avaliação
4. Baixe a versão mais recente do MSB novamente e instale
5. Ao iniciar o MSB, certifique-se de não iniciá-lo várias vezes em rápida sucessão.

Se o problema persistir, entre em contato com a equipe de suporte da Mercer Mettl

Q. Não há atividade após clicar em iniciar teste no MSB

1. Encerre o MSB (se o MSB não for encerrado, pressione e segure a tecla Power e reinicie*)
2. Desinstale o MSB do seu dispositivo
3. Verifique a conexão com a Internet e baixe a versão mais recente do MSB novamente e instale
4. Certifique-se de que seu Antivírus é compatível (verifique a lista no final). Caso contrário, adicione o MSB como aplicativo confiável em seu AV ou desative o AV para a realização da avaliação
5. Se o problema ainda persistir, entre em contato com a equipe de suporte da Mercer Mettl

Observação: *Caso, após sair do MSB, algumas configurações do dispositivo sejam alteradas, como se você não tivesse acesso à tela de segurança do Windows (Ctrl+Alt+Del) ou o ícone de energia não estivesse visível, tente reiniciar sua máquina. Em caso de problema, entre em contato com o suporte da Mercer Mettl. Isso acontece em casos extremamente raros porque o antivírus interferiu falsamente no funcionamento do MSB e não permitiu que ele fosse encerrado normalmente. A equipe de suporte da Mercer Mettl ajudará você a redefinir os problemas causados pelo antivírus.

MSB- FAQs

Q. Estou recebendo a mensagem de erro “Falha na instalação do MSB (SEB)” ou “Não foi possível buscar os detalhes da configuração”

1. Desinstale o MSB do seu sistema
2. Vá para a página do Windows Update em seu sistema, clique em Verificar atualização e instale se houver atualizações pendentes
3. Depois que as atualizações estiverem instaladas, reinicie o sistema
4. Baixe um novo arquivo e instale o MSB

Q. Estou recebendo um erro informando que softwares/aplicativos proibidos estão em execução

1. Clique Ok para fechar os processos (o MSB tentará fechá-los automaticamente)
2. Se o problema persistir, sem clicar em Ok ou Cancelar, abra o Gerenciador de Tarefas, pressionando a tecla Shift+Ctrl+Esc no teclado juntas
3. Assim que o Gerenciador de Tarefas estiver aberto, feche os aplicativos mencionados um a um no gerenciador de tarefas usando o botão Finalizar tarefa/Finalizar processo.

Q. Estou recebendo erro para permissões de webcam e microfone

1. Certifique-se do seguinte:
 - a. Somente câmera ou microfone interno/integrado são permitidos
 - b. A câmera e o microfone estão em condições de funcionamento
 - c. Nenhum aplicativo de terceiros está usando a câmera ou o microfone
 - d. Para MAC, certifique-se de que o aplicativo MSB tenha acesso à permissão de câmera e microfone. Siga esses passos [steps](#) para conceder permissão de microfone e câmera para MSB
2. Pode haver a possibilidade de que seu antivírus esteja bloqueando injustamente o MSB de obter permissões de câmera e microfone. Certifique-se de que o antivírus seja compatível (lista de verificação no final). Caso contrário, adicione MSB como aplicativo confiável em seu AV (para Kaspersky, consulte estas etapas) ou desative o AV para realizar a avaliação.

Antivírus (AV) e MSB Windows (1 / 3)

Por que às vezes temos que adicionar o MSB como uma exceção à lista de varredura AV/desativar o AV ao usar o MSB?

Observamos no passado que, em alguns casos, embora raramente, os AVs criam problemas durante a instalação e execução do MSB Windows. Esses casos não ocorrem porque o MSB é um software malicioso que está tentando danificar seu computador (o MSB nunca danificará a máquina de um candidato), mas porque o AV interferiu injustamente no funcionamento do MSB. Observe que todos os AVs são propensos a cometer erros, também conhecidos como falsos positivos (Por favor, veja esse [artigo](#) para saber mais sobre falso positivo)

Quais problemas vimos-

- Problemas na instalação e inicialização do MSB
 - Alguns AVs verificam o tráfego da Web criptografado (o que não é recomendado) e isso interfere na inicialização do MSB
 - Alguns AVs interferem com o MSB tirando permissões de câmera e microfone
- O MSB, como medida antitrapaça, bloqueia o acesso à tela de segurança do Windows (CTRL+ALT+DEL) para que os usuários não possam abrir a barra de tarefas ou alternar para outra conta para trapacear. Isso às vezes leva a falsas sinalizações por parte do AV e, nesses casos, o AV coloca em quarentena o aplicativo MSB impedindo que ele restaure o acesso à Tela de segurança do Windows assim que o MSB é encerrado. O acesso geralmente é restaurado após a reinicialização do sistema, mas se o problema persistir, o candidato deve entrar em contato com a equipe de suporte da Mercer Mettl para resolvê-lo.

Antivírus (AV) e MSB Windows (2 / 3)

Quais etapas devem ser tomadas para minimizar / solucionar esses problemas –

- a) Realizamos testes de compatibilidade MSB com AV's em intervalos regulares e publicamos uma lista de AV's compatíveis com MSB (veja o próximo slide). Também entramos em contato proativamente com AVs problemáticos e resolvemos o problema
- b) Um SOP de implantação foi criado para testes habilitados para MSB para descoberta antecipada e solução de problemas de quaisquer problemas. De acordo com o SOP, **recomendamos que o candidato faça um teste simulado** alguns dias antes do teste para verificar se tudo está funcionando bem. Se houver algum problema, eles serão destacados no teste simulado, e os usuários podem tomar as medidas necessárias para resolvê-los antes do exame real.
- c) A equipe de suporte da Mettl é bem treinada para dar suporte ao candidato nas etapas de solução de problemas relacionadas ao AV. As etapas típicas incluem adicionar MSB à lista de software confiável no AV ou desabilitar o MSB durante o teste.

Antivírus (AV) e MSB Windows (3/3) – Lista compatível de AVs

O que fazer se o seu antivírus não estiver na lista de compatibilidade?

Caso você esteja enfrentando problemas com o MSB e tenha descartado outras causas principais, por favor :

1. Adicione o MSB como um aplicativo confiável em seu antivírus para que ele não interfira no funcionamento do MSB

- Uma simples pesquisa na Internet pode ajudá-lo a encontrar as etapas para adicionar um software como um aplicativo confiável em seu antivírus
- Para os candidatos com o Kaspersky Antivírus, siga estes [passos](#)

Ou

2. Desative o antivírus durante o teste MSB

Isenção de responsabilidade: essas definições/políticas de vírus de AVs continuam evoluindo frequentemente e geralmente são baseadas em nuvem levando a mudanças frequentes em compatibilidades com outros softwares como MSB. Apenas a respectiva versão testada para antivírus é compatível.

Compatible/ No Issues Detected	
Antivirus	Version
Avira Free Security Suite	22.11.6041
Eset Smart Security Premium	8.0 8.0.12013.0
Eset NOD32 Antivirus	16.0.26.0
G Data Antivirus	25.5.12.833
G Data Total Security	25.5.12.833
Microsoft Defender	10.0.19043.2311
Kaspersky Free	21.3.10.391
Sophos Enterprise Client	19.5
Norton Security Deluxe	22.6.0.142
McAfee Total Protection	16.0. R40
Avira Prime	1.1.75.5
Bitdefender Antivirus Plus	26.0. 32.116
Bitdefender Internet Security	26.0. 32.116
Trend Micro Antivirus+ 2023	17.7.1130
Trend Micro Internet Security 2023	17.7
McAfeeTotal Protection.	16.0.R50
Norton 360	22.2211.12
Norton Antivirus Plus	22.22.11.12
ESET NOD32 Antivirus 16.0 16.0.26.0 (January 16, 2023)	16.0 16.0.26.0
ESET NOD32 Antivirus 15.2 15.2.17.0 (August 22, 2022)	15.2.17.0
ESET Internet Security 16.0 16.0.26.0 (January 16, 2023)	16.0.26.0
ESET Internet Security 15.2 15.2.17.0 (August 22, 2022)	15.2
ESET Smart Security Premium 15.2 15.2.17.0 (August 22, 2022)	15.2
Bitdefender Total Security 26.0	26.0.32.109
Bitdefender Internet Security 26.0	26.0.32.109
Avast Premium Security	22.12.6044

Realizando a avaliação

Na janela de teste, você pode ver:

Tempo de prova – Exibe o tempo de teste restante geral, exibido no canto superior direito da janela de teste.

Lista de seções – Exibe a lista de todas as seções no teste.

Ajustar tamanho da fonte clicando no botão de configuração presente no canto superior direito da janela de teste.

Mude o tema do seu teste clicando no botão de configuração presente no canto superior direito da janela do seu teste.

The image displays two screenshots of the Mercer Brazil New UI testing interface. The top screenshot shows a test window with a red box highlighting the 'Tempo do teste: 01:59:35' timer in the top right corner and a list of sections (Section #1, #2, #3) on the left. The bottom screenshot shows the same interface with a red box highlighting the configuration menu in the top right, which includes options for 'Ajustar tamanho da fonte' (font size) and 'Mudar tema' (change theme).

Antes do início da prova

Acessar os *links* para as provas:

Acessar o *link* para a prova que será enviado no dia 18/01/2025. A sala de espera será aberta 45 (quarenta e cinco minutos) antes da realização da prova do dia 19/01/2025.

- Valide novamente sua *webcam* que deverá estar em pleno funcionamento.
- É importante que o candidato escolha um ambiente tranquilo no qual não seja distraído pelo que acontece em seu entorno e realmente possa focar.
- Evite lugares movimentados, barulhentos ou instáveis.
- Certifique-se de estar sozinho.
- Esteja de posse de seu documento oficial de identidade com foto.
- O sistema irá capturar sua imagem e a foto do documento. Utilize documento legível.

Antes do início da prova

- A partir da liberação do início da prova, inicia-se a contagem de tempo da prova do candidato.
- É proibido a utilização de celulares, relógios ou dispositivos eletrônicos, que não o computador o qual irá realizar a prova.
- O candidato não poderá se ausentar durante todo o período de realização da prova.
- Caso ocorra uma falha de energia ou de conexão com a *internet*, a prova entrará em modo de Gravação automática, sendo permitido ao candidato retomar sua prova a partir da questão seguinte àquela em que parou quando houve a interrupção.
- Caso o candidato se desconecte da Plataforma Digital das Provas *On-line* por mais de 3(três) vezes ou por mais de 10(dez) minutos, seja por problemas técnicos no computador utilizado pelo candidato, por falha na conexão com a *internet*, por falta de energia ou por outros fatores, sua prova será bloqueada e ele será eliminado da seleção.

Envio de Documento Oficial:

Capture sua foto e uma de seu documento de identificação

1. Inspecções

- A foto precisa ser tirada corretamente.
- A luz precisa estar adequada.

BONS CENÁRIOS

Rosto nítido

CENÁRIOS RUINS

Imagem desfocada Rosto cortado

1. registro Detalhes **2. Capturar rosto**

3. Capturar carteira de identidade

Alinhe-se ao centro da tela e pressione o botão "Capturar seu rosto".

Capture seu rosto

Mercer | metti

1. Inspecções

- A foto precisa ser tirada corretamente.
- A luz precisa estar adequada.

BONS CENÁRIOS

Carteira de identidade reta

CENÁRIOS RUINS

Imagem deslocada Carteira de identidade não cortada

1. registro Detalhes 2. Capturar rosto

3. Capturar carteira de identidade

Alinhe-se ao centro da tela e pressione o botão "Capturar sua identidade".

Capture sua identidade

Print da Tela do Sistema de Prova:

A avaliação se iniciará e as questões serão apresentadas

The screenshot shows a user interface for an online assessment. At the top, a dark blue header contains the user's name 'Carol', the test name 'Teste Demonstracao', and a save icon with the text 'Salvo: 60 segundos atrás'. On the right side of the header, there is a timer 'Tempo do teste: 00:28:45' and a 'Terminar teste' button. Below the header, a navigation bar includes a dropdown menu for '1. Section #1', a question indicator '1', and navigation buttons 'Anterior' and 'Avançar'. The main content area is divided into two columns. The left column contains the question text: 'Pergunta 1' and '25 representa quantos por cento de 200?'. The right column contains the question type 'Selecione uma opção' and four radio button options: '12,5%', '15,5%', '20%', and '16%'. A blue arrow button is located to the right of the options. The footer contains copyright information 'Mettl Online Assessment © 2021-2031', contact details, and logos for Mercer and mettl.

Quantidade de sessões presentes na avaliação e a sessão atual

Encerrar a prova

Tempo do teste: 00:28:45

Terminar teste

Navegação das questões

Tempo restante na avaliação ou na sessão

Anterior Avançar

Navegação pelas questões

Opções de escolha ou local para inserção da resposta

Corpo da questão

Mettl Online Assessment © 2021-2031

Precisa de ajuda? Entre em contato com a gente: +55 (08) 002656038 +91 80471-89190

Produzido por Mercer mettl

Durante a prova

Caso o candidato se desconecte por mais de 10(dez) minutos, sua prova será bloqueada e ele será eliminado da seleção.

- Toda desconexão será monitorada e qualquer atividade suspeita será considerada para possível eliminação.
- Caso o candidato se desconecte da Plataforma Digital das Provas *On-line*, a contagem do tempo de realização da prova não será interrompido.

Perguntas e Respostas

- Diferença para o teste presencial:

Cada candidato é monitorado ao vivo e à distância por meio de áudio (microfone) e vídeo (*webcam*). Toda a sessão será gravada *on-line* e fará parte do histórico do candidato.

- Necessita ter documento original durante a prova?

Sim, desde antes de se sentar para a realização do teste, é obrigatório manter a posse de um documento original de identificação com fotografia (aprovado pelo edital do teste).

- Poderei utilizar o telefone celular durante o teste?

Não, pois não é permitido utilizar-se de quaisquer dispositivos eletrônicos que não seja o computador (ex. de dispositivos não permitidos: telefones celulares, pontos eletrônicos, fones de quaisquer tipos, *smartwatches*, dispositivos ant+ / *bluetooth*, dispositivos de radiofrequência etc.).

Perguntas e Respostas

No meu local podem ter pessoas que queiram falar comigo e/ou que estejam à minha volta.

Em tal situação, o que é esperado de mim?

O teste deve ser tratado com máxima seriedade. O local deve ser considerado como uma sala de provas durante todo o momento da duração do teste, não devendo ninguém falar com o candidato, estar próximo a ele ou emitir ruídos. A *webcam* deve ser ajustada de forma que o rosto esteja plenamente visível para o fiscal durante todo o teste.

Cabe citar que quaisquer comportamentos suspeitos serão considerados para possível eliminação.

- Poderei utilizar uma calculadora durante o teste?

Não, não é permitida a utilização de quaisquer calculadoras.

- Poderei utilizar folhas de rascunho para os cálculos durante o teste?

Não é permitido o uso papel rascunho. Não é permitida anotação durante o período de realização da prova.

Perguntas e Respostas

- Estou com problemas para acessar a plataforma?
 - I. Verifique inicialmente sua conexão de *internet*.
 - II. Verifique se o *plug-in* está devidamente instalado.
 - III. Verifique se a *webcam* está em perfeito funcionamento.

PREPARE-SE E NÃO DEIXE PARA REALIZAR AS CONFIGURAÇÕES E TESTES SOMENTE NO DIA DA PROVA!

É importante que o candidato escolha um ambiente tranquilo no qual não seja distraído pelo que acontece em seu entorno e realmente possa focar.

Evite lugares movimentados, barulhentos ou instáveis. **Certifique-se de estar sozinho.**

Ambiente **incorreto** para realização de provas.

Remova outros monitores para realização da prova.

Caso esteja utilizando *desktop*, use apenas um monitor.

Ambiente **incorreto** para realização de provas.

Não use telefone celular durante a realização da prova.

Forma incorreta para realização de provas.

As provas são apenas acessíveis a partir de um **Notebook** ou **Desktop**.

Não é permitido e nem suportado acessar a prova por *tablet*, celular ou qualquer outro dispositivo divergente dos acima (*Notebook* ou *Desktop*)

Forma **incorreta** para realização de provas.



Faça a prova **sozinho**. Não permita que outras pessoas estejam junto a você.

Forma **incorreta** para realização de provas.

Evite cabelo solto. E não use fones de ouvido.

Fique sempre centralizado na *webcam* e visível no mínimo do ombro para cima.

Forma **incorreta** para realização de provas.



Este é o ambiente **correto** para realização da prova.

Não é permitido o **uso de rascunho**.



BOA PROVA

